de chaque côté convergent vers un groupe de granulations plus ou moins aplaties.

Les sillons compris entre les bourrelets du pronotum sont d'un noir presque mat, à fond garni de points ombiliqués, espacés et peu distincts vers le bord antérieur, beaucoup plus accentués et plus visibles dans la région médio-postérieure.

Écusson arrondi. Élytres très convexes et nettement costiformes donnant à l'Insecte le facies d'un *Psammobius* [1]; les côtes impaires à carènes plus accentuées; entre ces côtes, des stries géminées caténiformes, et dans les intervalles de ces stries, une surface plane à granules plus ou moins espacés. Épine humérale forte et assez saillante.

Losange métasternal brillant, déprimé dans la région médiane. irrégulièrement ponctué vers l'avant, et canaliculé longitudinalement. Arceaux de l'abdomen glabres, brillants, légèrement et régulièrement crénelés à leur bord antérieur, présentant dans le dernier segment, qui est beaucoup plus large, concave, de petites stries longitudinales.

Pattes d'un rougeâtre testacé. Cuisses intermédiaires et postérieures convexes, de même largeur, grossièrement et éparsement ponctuées vers leur extrémité. Tibias antérieurs tridentés. Premier article des tarses antérieurs plus court que les deux suivants réunis. Tibias intermédiaires et postérieurs légèrement convexes, très élargis à l'extrémité et garnis de soies raides. Premier article des tarses intermédiaires et postérieurs aussi long que les deux suivants réunis.

Par le facies général, cette espèce se rapproche du *Rhyssemus Godarti* Muls, dont il diffère par sa forme moins allongée et surtout par la sculpture de son pronotum.

Nous adressons nos vifs remerciements à notre distingué collègue M. de Peyerimhoff, qui a trouvé cette espèce à Rhamna près Larache (Maroc) et a bien voulu en faire don au Muséum.

Descriptions d'Ægeriidæ nouvelles,

par M. F. Le Cerf.

Melittia pomponia nov. sp. (Pl. IV, fig. 1.)

Espèce de petite taille ayant les quatre ailes transparentes. Les supérieures ont la côte et la discocellulaire noir bronzé: celle-ci est mince et bordée extérieurement d'une ligne d'écailles jaune clair se prolongeant dans l'intervalle des nervures 9 et 10.

[1] Cette espèce, déjà trouvée à Tanger, figure au Muséum dans la collection Fairmaire, qui, sans l'avoir décrite, l'a prise pour un *Psammobius*.

Les nervures des ailes inférieures sont finement écaillées de noir, à l'exception de la discocellulaire qui est obsolète et nue.

Frange des quatre ailes noir bronzé, courte.

Tête volumineuse, noire, postérieurement bordée de poils blancs; partie inférieure du front de cette même couleur, ainsi qu'une liture en avant des yeux.

Antennes noir bronzé, minces, finement ciliées. Ocelles bien dégagés, assez gros, orangé clair, très brillants.

Palpes obliques avec le premier article hérissé, noir, les deuxième et troisième blancs extérieurement et intérieurement.

Collier, corselet et abdomen noir bronzé, uni; une très mince bordure d'écailles blanches se voit au second anneau abdominal *en dessous*, et au sixième *en dessus*.

Brosse anale courte, sans faisceau médian, avec deux ou trois poils blancs latéralement et dépassée par les valves génitales.

Hanches antérieures noir bleu, un peu marquées de blanc à la base. Les pattes postérieures ont les cuisses noires, longées en dessous par une ligne blanche continue se prolongeant et s'étalant sur la partie postérieure libre du métathorax.

Les tibias sont noir bronzé, avec de longs poils de cette couleur, et portent en outre en dessus, vers l'extrémité, une forte houppe épanouie de poils jaune orangé. Tarses noir bronzé.

Type : 1 ♂, envergure 17 millimètres, *in coll.* Muséum de Paris; Pérou, Payta, voyage de la *Bonite* (1833).

Sesia Wagneri nov. sp. (Pl. IV, fig. 5.)

Ailes supérieures noires, avec les trois taches hyalines habituelles très développées; l'extracellulaire, divisée en cinq aréoles par les nervures, est grande et arrondie. On voit des écailles jaunes à la base des nervures 5 et 6 et quelques autres éparses sur le noir de l'espace terminal.

En dessous, ces ailes ont la côte, les nervures jusqu'au disque et le bord interne jaunes.

Les ailes inférieures sont transparentes, avec les nervures et une fine bordure noires.

Aux quatre ailes la frange est noire.

Tête noire avec le front bronzé uni; elle est cerclée de poils blanc jaunâtre. Antennes noires, longues et minces, très brièvement ciliées.

Palpes noirs, avec le premier article et la moitié du second mêlés de blanc.

Corselet noir verdâtre, ayant de chaque côté une ligne latérale jaune, oblique; ptérygodes finement bordés de jaune.

Abdomen noir de part et d'autre, avec de rares écailles jaunes éparses en dessus, formant sur le premier segment un rudiment de ligne médiane.

De chaque côté existe une ligne latérale jaune très bien marquée, plus large vers la base.

Brosse anale longue, étroite, noire, mêlée latéralement de quelques poils blancs.

Extrémité des valves génitales jaune.

Pattes noir bleu; les antérieures ont les hanches étroites, écaillées de jaune à la base et un peu sur le bord externe.

Les cuisses des pattes médianes et postérieures sont jaunes intérieurement et les tibias sont marqués de même couleur extérieurement, au milieu et à l'extrémité, ainsi que le bord de chaque article des tarses.

Type : 1 ♂, envergure 18,5 millim. *in coll.* Muséum de Paris; République Argentine, Mistol Paso, environs d'Icaño, novembre-décembre 1909. E.-R. Wagner.

? **Sesia macropyga** nov. sp. (Pl. IV, fig. 6.)

Cette très petite espèce, qui devrait peut-être former un genre à part, se distingue dès l'abord par le développement considérable des valves génitales, dont la longueur est presque égale à celle de l'abdomen.

Les ailes supérieures sont noir pourpré, longues, ovales à l'extrémité, avec les trois taches hyalines bien développées; l'extracellulaire, subcarrée, est divisée par les nervures en cinq petites taches transparentes égales. Quelques écailles jaunes sont semées sur l'espace terminal, d'autres marquent la base des nervures 5 et 6. Le dessous est pareil au-dessus, avec le jaune plus développé et couvrant en outre la côte jusqu'à la cellule, la médiane et le bord interne.

Ailes inférieures transparentes, avec une très fine bordure, et les nervures, sauf la partie inférieure de la discocellulaire, noires. Dessous pareil au-dessus, mais avec la côte jaune interrompue de noir au niveau de la discocellulaire.

Frange noire aux quatre ailes.

Tête noire, avec le front blanc de neige recouvert à sa partie médiane supérieure par les écailles noir bleu du vertex.

Les palpes sont entièrement jaunes ainsi que les poils du tour de la tête. Antennes noires, très finement ciliées. Ocelles complètement découverts, très brillants, transparents.

Le corselet globuleux est noir bleu, avec des taches latérales jaune clair assez développées.

Hanches des pattes antérieures un peu allongées, noires dans leur moitié interne, blanches dans leur moitié externe. Les cuisses et les tibias, noir pourpré, portent extérieurement quelques écailles blanches et des poils de cette couleur à l'extrémité du tibia. Les tarses des trois paires de pattes sont bronzé clair, avec chaque article bordé de blanchâtre. Épines tibiales blanches.

L'abdomen, noir bleu brillant, plus ou moins mêlé de pourpré à la base et en dessous, porte une ligne latérale diffuse d'écailles jaunes, particulièrement développée près de la base. Le quatrième segment est bordé en dessus par une ligne d'écailles jaunes s'élargissant sur les côtés. Il y a aussi quelques écailles isolées de même couleur aux segments 2, 5 et 6.

Fig. 1.
Abdomen de (?) *Sesia macropyga*, vu de profil.

En dessous, les segments 4, 5, 6, 7 sont entièrement blanc brillant.

L'abdomen, aminci dans son milieu, s'élargit vers l'extrémité et se termine par une volumineuse brosse anale lancéolée paraissant seulement composée de deux faisceaux latéraux de poils inégaux, de dimensions croissantes, noirs à extrémité blanche.

Les valves anales, complètement saillantes, sont noir violacé, à reflets pourprés et cuivrés.

Type : 1 ♂, envergure 11,2 millim., *in coll.* Muséum de Paris; Brésil, État de Minas Geraes, Tazenda do Sobrado, bords du Rio das Pedras, près Passa Quatro; Serra da Mantagueira, 900 à 1,000 mètres d'altitude, 28 février au 30 mars 1903. E.-R. Wagner.

Sesia infuscata nov. sp. (Pl. IV, fig. 7.)

Ailes supérieures noir de suie en dessus et en dessous avec une légère éclaircie vers l'extrémité de la cellule et une infime tache vitrée ultracellulaire divisée en trois petites taches subégales.

Aux ailes inférieures, le développement du noir réduit les parties transparentes à deux taches : une basale, assez étendue, divisée par la médiane et ne dépassant pas l'extrémité de la cellule, et l'autre, extracellulaire, comprise entre les nervures 4 et 6, et divisée par la nervure 5.

Tête, antennes, thorax, abdomen et pattes noir enfumé.

Les palpes, les poils du tour de la tête, la partie externe des hanches antérieures, une bordure aux anneaux 2 et 4 de l'abdomen en dessus : blanc sale.

Type : 1 ♀, envergure 17 millim. 5, *in coll.* Muséum de Paris; République Argentine, Andes de Tucuman, Yerba buena, décembre 1909. E.-R. Wagner.

Sesia tucumana nov. sp. (Pl. IV, fig. 3.)

Ailes supérieures avec la côte, le point discocellulaire, les nervures et le bord interne noir grisâtre: l'espace terminal, de même couleur, est écaillé de gris entre les nervures. Les taches hyalines sont bien développées, et

l'extracellulaire, un peu allongée, est formée de cinq divisions, dont la plus courte est celle de l'intervalle 7-9.

Inférieures transparentes, avec les nervures et une fine bordure noirâtres.

En dessous la coloration est la même avec la côte des ailes jaunâtre; frange noire.

Tête noire entourée de poils blancs; front et antennes noirs. Palpes dressés avec les deux premiers articles hérissés, noir mêlé de blanc; troisième article long, grêle, noir à pointe blanche. Ocelles rose rubis, brillants.

Corselet noir grisâtre, ayant de chaque côté une tache latérale jaune et quelques écailles blanches à la base des ailes supérieures; ptérygodes à peine bordés de jaune; deux points de cette couleur se trouvent à la base de l'abdomen sur le métathorax.

Abdomen noir grisâtre avec une bordure jaunâtre aux segments 2 en dessus, 4, 5 et 6 dessus et dessous.

Brosse anale lancéolée, noir sale, bordée de blanc.

Aux trois paires de pattes les hanches et les cuisses sont noir sale. Tibias de même couleur marqués de blanc jaunâtre : les antérieurs, au niveau de l'épiphyse; les médians au milieu, du côté externe; les postérieurs en dessous et au niveau des épines médianes extérieurement. Épines tibiales blanches. Tarses concolores marqués de clair à l'extrémité des articles.

Type : 1 ♂, envergure 14 millimètres, *in coll.* Muséum de Paris; République Argentine, environs de Tucuman, Yerba buena, décembre 1909. E.-R. Wagner.

Sesia fulvopyga nov. sp. (Pl. IV, fig. 2.)

Ailes supérieures noires à reflet bleu vert, avec les taches hyalines grandes; l'extracellulaire composée de cinq divisions subégales. Espace terminal noir pourpré, uniforme en dessus, mêlé en dessous de quelques écailles blanches.

Inférieures transparentes, avec les nervures et une très fine bordure noires. Frange noire aux quatre ailes.

Tête noire, bordée de courts poils blancs, avec une liture blanc d'argent devant les yeux.

Palpes, antennes, corselet, abdomen et pattes — celles-ci longues, grêles et sans touffes d'écailles ou de poils — entièrement noirs à reflet bleu vert. L'abdomen se termine par une brosse égale de poils jaune fauve.

Type : 1 ♀, envergure 24 millimètres, *in coll.* Muséum de Paris: Brésil (1854). M. Pechetto.

Genre **Paranthrenopsis** nov. gen.

Très voisin du genre *Paranthrene* Hb., dont il a la nervulation, mais duquel il diffère par les formes beaucoup plus élancées, la réduction très notable des faisceaux de poils des tibias et des tarses, les palpes dressés, non hérissés, à troisième article de longueur presque égale au second, et surtout par la présence de deux taches vitrées aux ailes supérieures et la transparence complète des ailes inférieures.

Trompe grêle et courte; antennes longues, annelées, ciliées-fasciculées.

P. Harmandi nov. sp. (Pl. V, fig. 4.)

Ailes supérieures bronzé clair, avec la tache hyaline intracellulaire allongée, étroite, et l'extracellulaire composée de deux très petites taches ovales dont l'inférieure est bordée de jaune. Une mince ligne de cette couleur longe la côte au-dessus de la cellule et du point discoïdal.

Inférieures transparentes, avec les nervures et une fine bordure bronzé clair.

Dessous pareil, un peu plus clair et mêlé de jaune à la base et à la côte des quatre ailes.

Frange bronzé clair, jaune au bord interne des ailes inférieures.

Tête bronzée avec une bordure de poils concolores; antennes de même couleur annelées de plus clair, portant des cils fasciculés très ténus. Palpes et trompe jaune d'œuf.

Corselet allongé, bronzé en dessus, avec une ligne latérale et les côtés semés de jaune. Deux touffes de poils jaunes de chaque côté du métathorax en dessus.

L'abdomen est bronzé uni en dessus; en dessous et sur les côtés il est jaune avec une bordure bronzée à chaque segment. Brosse anale composée d'écailles criniformes à peine inégales.

Une grosse tache triangulaire d'écailles jaunes existe à la base des hanches antérieures, qui sont peu larges, longues, d'un bronzé fortement mêlé de jaune ainsi que les cuisses, les tibias et les tarses, dont les articles sont annelés de jaunâtre.

Les pattes médianes et postérieures sont de même coloration générale que les antérieures, mais portent aux tibias, vers le milieu en dessus et à l'extrémité, ainsi qu'à l'articulation des premier et deuxième articles des tarses, de petites touffes de poils raides jaune roussâtre.

Les trois paires d'épines tibiales sont longues et jaunâtres.

Type : 1 ♂, envergure 23 millim. 5, *in coll.* Muséum de Paris : Japon, Nippon moyen, environs de Tokio (1906), M. J. Harmand.

Genre **Homogyna** nov. gen.

Corps court, globuleux, épais; tête petite, avec les yeux grands et le vertex étroit; ocelles peu écartés saillants. Antennes insérées en avant des yeux, courtes épaisses, fusiformes, ni pectinées ni dentées, terminées par un faisceau de poils soyeux, pareilles dans les deux sexes. Palpes non hérissés, dressés, à troisième article long et aigu. Pattes dépourvues de touffes de poils.

Ailes supérieures sans taches vitrées; les inférieures triangulaires, en partie transparentes.

Nervure 1 des ailes supérieures absente, 7 et 8 tigées.

Aux ailes inférieures les nervures 1^b, 1^c, sont présentes; 7 manque; nervures 3 et 4 naissant séparément de la cellule; partie inférieure de la discocellulaire verticale, partie supérieure obliquement inclinée vers la base; 5 partant de l'angle; bord antérieur sinué, constamment écarté de la cellule et laissant un assez large intervalle entre 8 et la côte.

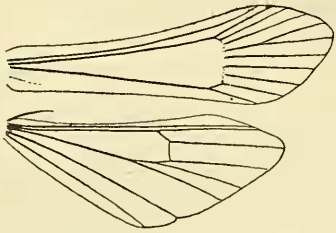

Fig. 2.
Nervulation de *Homogyna Alluaudi*.

Les deux sexes sont pareils, tous deux dépourvus de brosse anale, et le mâle ne présente, comme la femelle, que sept segments visibles à l'abdomen.

H. Alluaudi nov. sp. (Pl. V, fig. 1.)

Ailes supérieures entièrement noires avec une tache basilaire et un point discocellulaire jaunes.

Inférieures, transparentes, mais très largement bordées de noir enfumé s'étendant particulièrement sur les nervures issues de la cellule de manière à ne laisser subsister sur le disque, entre 4 et 6, qu'une éclaircie diffuse.

En dessous, les ailes sont un peu moins foncées avec la base, la côte et le point discocellulaire jaunâtres.

Frange noire aux quatre ailes à l'exception de la base du bord interne des inférieures, où elle est jaune.

Tête noire, bordée de poils jaunes; ocelles rouge rubis; antennes noires avec le dessous jaune, surtout vers l'extrémité; front noir, avec une liture blanc jaunâtre en avant des yeux. Palpes de même couleur, mêlés extérieurement de noir; collier noir bleu brillant.

Corselet avec une tache jaune latérale de chaque côté du prothorax, à hauteur des ailes; ptérygodes noirs, bordés postérieurement de jaune.

Abdomen noir, avec les segments 2, 4, 6 et 7 bordés de jaune en dessus; le segment 4 l'est également en dessous.

Hanches antérieures larges, jaunâtres; cuisses noires; tibias jaunes mêlés de noir. Cuisses des pattes médianes et postérieures noires; tibias annelés de noir à la base et à l'extrémité, jaunes au milieu; épines tibiales jaunes; tarses jaunes avec les articles bordés de noir.

Types: 1 ♂ 1 ♀ (capturés *in copula*); envergure: ♂ 15 mill., ♀ 15 mill. 5, *in coll.* Muséum de Paris; Afrique orientale anglaise, Boura (Wa-Taita), janvier 1904, M. Ch. Alluaud.

Genre **Similipepsis** nov. gen.

Ce genre est remarquable autant par son mimétisme accentué que par ses particularités de structure.

La tête, aussi large que le corselet, est globuleuse; elle porte des antennes à tige épaissie au milieu, puis graduellement amincie jusqu'à l'extrémité, courbées, et dont la pectination, composée de cils ténus fasciculés, s'arrête aux deux tiers de leur longueur. Ces antennes sont implantées au centre d'une dépression profonde, comme l'indique la fig. 5ª pl. V. Dans cette figure le front et le vertex sont dénudés. Les palpes, courbés, courts, ont les deux premiers articles hérissés et le troisième long et nu; la trompe est assez bien développée.

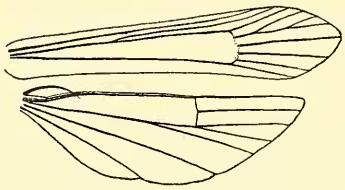

Fig. 3.
Nervulation de *Similipepsis violaceus*.

Le corselet, allongé, étroit, convexe, porte des ailes supérieures assez longues très étroites, à bords subparallèles, à taches hyalines réduites, insérées très loin de la tête; les ailes inférieures sont transparentes.

L'abdomen, de même largeur à son origine que le corselet, s'amincit tellement au segment 2 — pour s'élargir ensuite — qu'il paraît pédonculé, comme celui des Hyménoptères du genre Pepsis.

La nervulation est assez particulière : aux supérieures, la nervure 1 est absente, les nervures 6, 7 et 8 sont tigées, 10 manque. Aux inférieures 1ª manque, 3 et 4 partent ensemble de l'angle inférieur de la cellule.

Les pattes sont longues et grêles, dépourvues de touffes de poils et armées d'épines tibiales très longues.

S. violaceus nov. sp. (Pl. V, fig. 5.)

Ailes supérieures noir bleu à reflets violacés vers l'extrémité, avec une tache infracellulaire transparente basilaire, étroite, n'atteignant pas la moitié de l'aile et une extracellulaire composée de deux très petites taches linéaires,

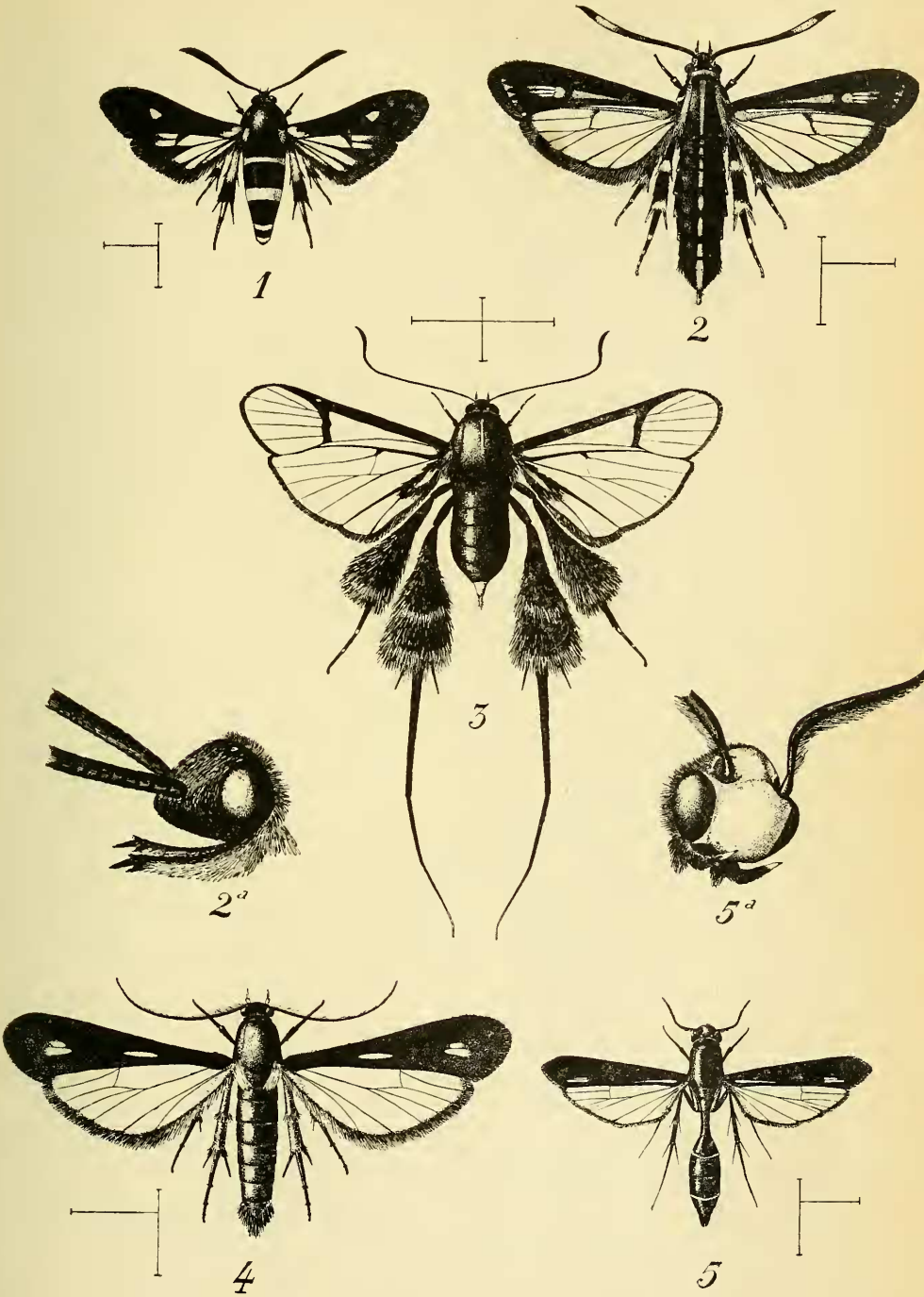

Fᵈ Le Cerf del.

Ægeriidæ nouvelles.

séparées par la nervure 4, et dont l'inférieure est d'une longueur double de la supérieure.

Ailes inférieures transparentes, un peu teintées de jaune dans leur milieu, avec une très mince bordure noire pénétrant dans l'intervalle des nervures 2 et 3.

Le dessous des ailes est pareil au dessus, et la frange est noire aux quatre ailes.

Tête noir bleu, ainsi que les antennes et les palpes; ceux-ci ont le dernier article blanc à pointe noire.

Thorax entièrement noir violacé à reflets pourprés, ainsi que l'abdomen, dont les segments 1, 2 et 3 en dessous, 3 et 5 en dessus sont bordés postérieurement d'écailles blanches.

L'abdomen se termine en pointe obtuse par une brosse comprimée latéralement et formée de poils courts, concolores.

Les pattes sont, aux trois paires, noir bleu avec des traces de blanc aux articulations, au milieu externe des tibias et aux articles des tarses.

Type : 1 ♂, envergure 16 millim. 5, *in coll.* Muséum de Paris; Congo français, environs de Sam-Quito et N'Jolé, octobre (? 1899), J. Bouyssou (1900).

Genre **Sylphidia** nov. gen.

Tête petite; palpes courts, dressés, à troisième article porrigé; antennes longues, très minces, légèrement épaissies à l'extrémité.

Corselet et abdomen larges, courts, globuleux.

Pattes antérieures courtes; tibias médians et postérieurs ornés en dessus de grosses touffes de longs poils érectiles; tarses postérieurs excessivement longs et grêles, aplatis latéralement,

Ailes supérieures et inférieures larges, arrondies, transparentes; celles-ci ayant entre le milieu du bord interne et la nervure 1[b] une touffe irrégulière de poils et d'écailles.

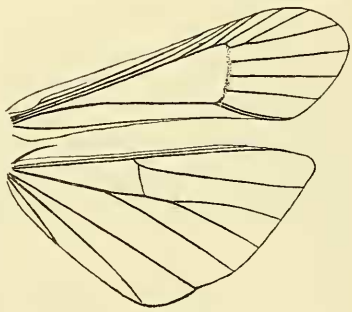

Fig. 4.
Nervulation de *Sylphidia perlucida*.

Nervulation très particulière, les ailes antérieures paraissant avoir positivement 13 nervures, comme l'indique le croquis ci-joint, le bord costal, replié, faisant corps avec la membrane dans toute son étendue; 1 présente; 2 et 3 connexes dans toute leur longueur; 7 et 8 tigées; 12 et ? 13 visibles dans toute leur longeur.

Aux inférieures : la cellule est courte, atteignant à peine la moitié de

l'aile; 1^a, 1^b, 1^c, présentes; partie supérieure de la discocellulaire très courte et oblique; 5 plus près de 6 que de 4; 7 présente et bien visible dans toute sa longueur.

S. perlucida nov. sp. (Pl. V, fig. 3.)

Ailes supérieures et inférieures complètement transparentes avec la côte, la base, un mince trait discocellulaire, les nervures et la frange noir bronzé.

Les inférieures, légèrement teintées de jaunâtre en leur milieu, ont en outre, entre le bord interne et la nervure 1^c, une touffe d'écailles et de poils dressés, noirs et blancs en dessus, complètement blancs en dessous.

La frange, courte aux quatres ailes, s'allonge et s'épaissit le long du bord interne des inférieures.

Tête noir bronzé, avec une fine liture blanche devant les yeux et une bordure postérieure de poils blancs; ocelles jaune foncé; antennes noir bronzé; palpes noirs, avec une ligne blanche longitudinale et le troisième article noir.

Corselet gris foncé, avec des traces d'une très mince ligne médiane sur le dessus.

Abdomen gris foncé, ayant le bord des segments 4 et 5, latéralement et en dessous, mêlé de blanchâtre ainsi que le bord du segment 6 en dessus; dernier segment abdominal petit; tronc conique, dépourvu de brosse anale, complètement jaune.

Hanches antérieures noirâtres sur le bord interne, blanches pour le reste, ainsi que les côtés du prothorax; cuisses et tibias noirs; tarses noirs avec le bord des articles annelé de blanc. Cuisses médianes et postérieures noires; tibias noirs avec une petite ligne blanche en dessous à la base et une grosse touffe de longs poils noirs en dessus dont les extrémités blanches forment deux lignes claires : une au milieu, l'autre à l'extrémité. On voit aussi extérieurement et en dessous quelques écailles blanches; tarses des pattes médianes noir bleu avec un anneau blanc à l'extrémité du premier et du second article. Les tarses des pattes postérieures sont beaucoup plus longs que le corps, aplatis latéralement, noirs avec l'extrémité roussâtre foncé et une fine crête blanche terminale sur le dessus des deux derniers articles.

Type : 1 ♀, envergure 19 millim. 5, *in coll.* Muséum de Paris; Congo français, Lambaréné (Ogooué) M. R. Ellenberger, 1911.

En même temps que celles qui précèdent, je fais figurer sur les planches, IV et V les trois espèces suivantes que j'ai décrites antérieurement.

Sesia insidiosa Le Cerf, *Bullet. Soc. Entomol. France* (1911), p. 93. (Pl. IV, fig. 4.)

Rodolphia Hombergi Le Cerf, *loc. cit.*, p. 92. (Pl. V, fig. 2.)

La fig. 2ᵃ de la planche V représente la tête de cette intéressante espèce vue de profil. On remarquera le développement considérable du front et la petitesse relative des yeux.

Sesia nigrifrons Le Cerf, *loc. cit.*, p. 143. (Pl. IV, fig. 8.)

Collections recueillies dans l'Afrique orientale anglaise par M. Maurice de Rothschild en 1905.

Lépidoptères hétérocères. (Saturnidæ.)

par M. F. Le Cerf.

G. Eosia nov. gen.

Ailes supérieures avec 9 nervures seulement (manquent : 9, 10 et 11) et l'apex fortement tronqué depuis 6.

Antennes à pectination simple, pectinées jusqu'à l'extrémité.

Pièces buccales absentes.

Les quatre ailes unicolores avec des taches punctiformes multiples, non ocellées ni auréolées.

Eosia insignis nov. sp.

En dessus les ailes sont d'un brun canelle très clair uniforme.

Les supérieures portent trois petites taches noires inégales dont deux sont placées près de la cellule entre les nervures 5-6 et 6-7, et la troisième, cordiforme, un peu plus grosse que les précédentes, sur la discocellulaire.

Sur les inférieures on voit huit très petites taches jaunes dont une linéaire sur la discocellulaire, deux dans la cellule vers l'extrémité, deux géminées dont une à la côte au tiers basilaire et l'autre au milieu du bord anal, et enfin trois très petites placées autour de la cellule dans les intervalles compris entre les nervures 2-3, 5-6, 6-7.

En dessous les supérieures sont de la même couleur qu'en dessus avec une ligne antémarginale ondulée, fondue, n'atteignant pas la nervure 3 et s'inscrivant sur une ombre terminale gris violâtre fortement saupoudrée de blanc.

Les taches du dessus sont un peu plus petites, la discocellulaire étant divisée en un point et un croissant noir, celui-ci bordé de jaune.

Les ailes inférieures sont d'un gris violacé, teinté de rougeâtre à la base